



PLAN TERRITORIAL ESPECIAL DE ORDENACIÓN DE RESIDUOS DE TENERIFE



Agentes técnicos

Aprobación inicial
Abril 2007

Talleres • FASE 2

 GAIA S.L. Consultores en Gestión Ambiental	ACTA DE REUNIÓN Taller Universidad 2		
	Fecha: 21/03/2006	Hora de comienzo: 17:20	Hora de finalización: 20:15 Página 1 de 2

Fecha: 22 de Marzo de 2006

Lugar de reunión: Sala de profesores del Aulario de Guajara.

Conclusiones:

Comienzo de la reunión con una rueda de preguntas en relación al PTEOR, y una exposición por parte de Francisco Hernández EN LA QUE resume los cinco grandes principios del PTEOR y plantea una serie de preguntas con el fin de evaluar por parte de los asistentes el Plan

Intervenciones:

La primera intervención tuvo lugar por parte de Ángeles Camacho, profesora titular de la escuela de Agrónomos de la Universidad de La Laguna, quien pregunta si en relación a los purines el Cabildo ha hecho alguna valoración económica.

A esta cuestión, Francisco Hernández expone que en el documento se han hecho varias valoraciones, pero que la pretensión del plan es dejar alternativas abiertas en esta fase de participación para decidir cual es la mejor. Sobre la gallinaza, Francisco Hernández aclara que irán a las plantas de compostaje mezcladas con material estructural y que, además, los purines recibirán un tratamiento mecánico-físico-biológico de depuración.

Francisco Hernández explica que el plan pretende que se traten con capital público principalmente los RU, Los RICIA y RCD; mientras que el resto es responsabilidad de quien los produce. Por ello, se apoyará a la iniciativa privada, en cualquier caso el coste se pagará con las tasas que tendrán que pagar cada generador. De tal forma, que el PTEOR generará suficiente información para que cada empresa privada pueda decidir y emprender acciones para gestionar los diferentes tipos de residuos.

En este sentido, el Sr. Consejero de Medioambiente y Paisaje del Cabildo, don Wladimiro Rodríguez Brito, expone que el modelo que se establece en el plan se tiene que establecer entre todos, para permitir un modelo de agricultura más sostenible con uso de la materia orgánica.

POMER PREGUNTA VETERINARIO CONSEJERIA

Francisco Hernández señala que ya existen ubicaciones para algunas de las

 GAIA S.L. Consultores en Gestión Ambiental	ACTA DE REUNIÓN Taller Universidad 2		
	Fecha: 21/03/2006	Hora de comienzo: 17:20	Hora de finalización: 20:15 Página 1 de 2

infraestructuras de tratamiento, mientras que en otros casos de está trabajando con los ayuntamientos para definir alternativas de implantación.

Celestino Suárez, veterinario y jefe de sección de la Dirección General de Ganadería, se interesa por el tratamiento para la eliminación de los cadáveres de animales.

Francisco Hernández responde que se pondrá un incinerador específico en el complejo medioambiental de Arico.

Otra intervención que plantea nuevas alternativas para el plan es la de Andrea Brito, Decana de la Facultad de Químicas. Expone que existen algunas alternativas para el aprovechamiento del biogás, como, por ejemplo, la utilización de restos de plataneras, purines y gallinazas para la producción de biogás. Aclara además que conoce empresas que estarían interesadas en su realización.

En este sentido, Francisco Hernández explica que están interesados en cualquier residuo que se puede convertir en biogás. Comenta que estarían muy interesados en estudiar el proyecto y ver las opciones que habría para poder realizarlo en la isla.

Otra pregunta que plantea Andrea Brito es acerca de los aceites. Francisco Hernández responde que estudia poner una planta de biodiesel en el complejo, aunque el problema radica en si se recogerá suficiente aceite para llegar el umbral idóneo para el funcionamiento de una instalación de estas características. De hecho, si se decidiese, es posible que fuese necesario traer aceite del exterior para llegar al umbral de rentabilidad.

La representante del Colegio Oficial de Biólogos, M^a Milagros Martín Cuadrado, expone que en el plan se estima una cantidad de 400 Toneladas anuales de animales muertos que se entierran, y se interesa por si el PTEOR dispone alguna alternativa para que el desvieje no se entierre en fincas.

En este sentido, el Sr. Consejero expone un ejemplo de una planta de quema de animales en Santander donde el excesivo coste hizo que los ganaderos no la utilizaran, por lo que advierte la necesidad de estudiar la cuestión con sumo cuidado.

El representante del Colegio de Arquitectos, Fermín García Morales, pregunta cómo se ha estimado el volumen de edificación y por tanto, de residuos de construcción y demolición en la isla. Fermín García cree que los datos deberían basarse en el planeamiento, a pesar de que gran parte de la normativa urbanística está en proceso de adaptación a las Directrices. Por ello, aporta que sería muy interesante ponerse en contacto con el Observatorio de la sostenibilidad canario ya que ellos pueden contar con estos

 GAIA S.L. <small>Consultores en Gestión Ambiental</small>	ACTA DE REUNIÓN Taller Universidad 2		
	Fecha: 21/03/2006	Hora de comienzo: 17:20	Hora de finalización: 20:15 Página 1 de 2

datos.

Francisco Hernández responde que el cabildo tomó los datos del Plan Nacional. Del mismo modo el Sr. Consejero explica, con el plano de ocupación de la isla, incide sobre la problemática de suelo en la isla, especialmente cara a disponer de suelo para ubicar las instalaciones de tratamiento, en este caso, de RCDs.

Otra reflexión que plantea Fermín García es que el proceso de reforma RIC, pueda contemplar como posible activo de inversión la gestión de RCDs como valor medioambiental.

Además de estas reflexiones, el representante del Colegio de Arquitectos hace las siguientes propuestas al Plan:

- Propone una jornada taller con los arquitectos que participan en los equipos de redacción de los planes generales, para determinar los suelos para las necesidades de tratamiento de residuos.
- En el diseño y edificación es importante integrar medidas de ahorro energético, ecoconstrucción y tratamiento paisajístico.
- Propone realizar un concurso de ideas para el diseño e implantación de los minipuntos limpios
- Ligar e Incentivar la rehabilitación con la gestión de los residuos de construcción y demolición.

Francisco Hernández está de acuerdo con todas las propuestas realizadas por el colegio de arquitectos y los emplaza para tener una reunión en un plazo corto de tiempo

Feliciano García, Vicedecano de la Escuela Superior de Náutica, agradece la iniciativa del Cabildo por la elaboración del plan y la realización de estos talleres y comenta que ellos pretenden reunirse con los representantes de la facultad de químicas para hacer una puesta y común.

Así mismo comenta varias apreciaciones a Francisco Hernández. En primer lugar, duda que en el plazo de vigencia del PTEOR se logren los objetivos de minimización de la producción de residuos, aparte de presentar una duda conceptual acerca de donde se sitúa la línea de separación entre residuo y recurso.

Respecto a la gestión, considera que las empresas pueden estar interesadas en el tratamiento de los RCDs, VFU o NFU, pero que en cuanto a los RU, especialmente por el tratamiento de la materia orgánica, la única solución es eliminarla. Por ello, cree que la principal labor es el frente social más que el empresarial.

 GAIA S.L. <small>Consultores en Gestión Ambiental</small>	ACTA DE REUNIÓN Taller Universidad 2		
	Fecha: 21/03/2006	Hora de comienzo: 17:20	Hora de finalización: 20:15 Página 1 de 2

Francisco Hernández explica el crecimiento exponencial que reflejan los datos históricos y con el que se trabajó en el plan. Por ello se ha trabajado con una tasa de crecimiento anual media de 2.85%.

En relación a estos datos, el representante del Colegio de Biólogos, Eduardo Moreno, se pregunta por los datos que permiten sostener la reducción per capita de la generación de residuos.

Francisco Hernández explica que se han usado datos reales de 2004-2005, utilizando además la serie histórica de todos los datos.

Otra reflexión que plantea la representante del Colegio Oficial de Biólogos Argentina Oliva, es que de la misma forma que desarrollan todas las alternativas en el plan, es muy importante también que queden reflejadas las políticas de reducción y los modelos políticos de educación.

Otro tema de bastante controversia y debate es la planta de valorización energética. Feliciano García aclara que en el plan no está definido si la planta será de plasma, una incineradora como tal, y si se pone en Granadilla como se hará la conexión Arico- Grandilla.

Francisco Hernández explica que mediante el plan no se pretende poner una incineradora como la que está en Mallorca, sino una planta de biomasa, amparada por el Real Decreto de Fuentes de Energías Renovables.

En relación a la interconexión se hará mediante una vía de servicio, que conectará el complejo medioambiental con el polígono de Granadilla, que está prevista en la nueva planificación del "hub" logístico.

Francisco Hernández afirma que se están cumpliendo con las todas las normativas, además que el vertedero se está implantando un sistema de gestión medioambiental la ISO 14001, siendo uno de los pioneros en este sentido.

Argentina Oliva agradece la realización de los talleres, aunque hecha en falta mayor contacto con los equipos que investigan en estas temáticas. Propone la realización de foros temáticos por residuos y llama la atención sobre la existencia de errores gramaticales y transcripción de leyes que al igual que las propuestas se las hará llegar al Cabildo. Lamenta así mismo la excesiva extensión y complejidad del documento, incluso del índice; Eduardo Moreno la acompaña al echar en falta una memoria resumen más manejable.

M^a Rebeca Rodríguez, representante del Colegio de Aparejadores, revela que en su colectivo profesional muchos técnicos consideran que la incineradora es la mejor opción para el tratamiento de residuos. Sobre los talleres, crítica que,

 GAIA S.L. Consultores en Gestión Ambiental	ACTA DE REUNIÓN Taller Universidad 2		
	Fecha: 21/03/2006	Hora de comienzo: 17:20	Hora de finalización: 20:15 Página 1 de 2

a su juicio, no se toma en serio la opinión de los participantes, ya que se llega con decisiones tomadas de antemano.

El Sr. Consejero le responde que el Cabildo está realizando un esfuerzo de transparencia con esta ronda de consultas y Francisco Hernández incide en el gran número de reuniones y de búsqueda de opiniones y consenso.

Antonio Perdomo Profesor asociado de la escuela de agrónomos de la Universidad de La Laguna afirma que es necesario un cambio cultural en la sociedad por lo que también es necesario que en el plan se contemple las medidas necesarias para llevarlo a cabo.

Ángeles Camacho expone un ejemplo de hidrólisis de los cadáveres de animales, como una alternativa a tener en cuenta para el tratamiento de este residuo.

Argentina Oliva opina que el plan debería estar establecido por etapas, definiendo objetivos a corto plazo. En este sentido Francisco Hernández afirma que este plan no se puede llegar a este tipo de detalle ya que se trata de documento territorial. En este sentido Fermín García comenta que se trata de un plan territorial y en situación de pre-avance, que toda la información está bien y lo único que realmente le preocupa es el tiempo que se marca para su realización que espera no esté determinado por las situaciones políticas.

Argentina Oliva apunta que en la redacción definitiva del plan deben reflejarse las políticas y campañas de sensibilización y educación, que el PTEOR tenga flexibilidad para adaptarse a nuevas tecnologías de tratamiento que surjan y que la administración de ejemplo en todas las políticas de reducción y reciclaje.

Tras estas intervenciones, Francisco Hernández expone una serie de preguntas en relación al PTEOR, para tratar de obtener unas conclusiones del taller.

La primera ronda de preguntas ha sido la siguiente:

- ¿Considera que el PTEOR responde a los retos planteados por la gestión de residuos en un territorio limitado como el de Tenerife?
- ¿Considera que el nuevo modelo de gestión insular va a permitir llegar a los objetivos de tratamiento de los diferentes residuos?
- ¿Cree que la sociedad tinerfeña está capacitada para el cambio de mentalidad necesario?

Para los asistentes la segunda y tercera pregunta están totalmente

 GAIA S.L. Consultores en Gestión Ambiental	ACTA DE REUNIÓN Taller Universidad 2		
	Fecha: 21/03/2006	Hora de comienzo: 17:20	Hora de finalización: 20:15 Página 1 de 2

relacionadas. Hay acuerdo en que es importante planificar las actuaciones de sensibilización desde el principio, y ver como se van llevando las campañas de cambio de mentalidad a todos los niveles, tanto a nivel profesional como al ciudadano.

En este sentido, Eduardo Moreno piensa que estas campañas y políticas deben ser el punto más importante del PTEOR, y opina que tendría que ser uno de los pilares de la filosofía del plan. Del mismo modo opinan Argentina Oliva y Antonio Perdomo que ratifican que uno de los objetivos del plan debe ser la concienciación mediante la realización de campañas y políticas. Además hacen hincapié en la importancia de que se refleje adecuadamente este punto de vista en el plan.

Antonio Perdomo afirma que en su opinión las soluciones técnicas no son las mejores, en relación a la incineradora duda de si es rentable para las empresas como se plantea en el PTEOR. Del mismo modo opina que el éxito de una opción (vertedero o planta de valorización energética) es el fracaso de la otra, ya que si se tiene mucho éxito con la recogida selectiva no irán las cantidades deseada para la incineradora lo que será un fracaso para el empresario. Opina que él solo apostaría por un objetivo: reducir y reciclar. Francisco Hernández plantea entonces que el problema radicaría en que se llenará el vertedero y habrá que buscar suelo. El secreto de que funcione será no entregar los residuos directamente a la de la incineradora.

En relación a las siguientes preguntas:

- Cuál es su impresión de los sistemas de tratamiento?
- ¿Considera factible el sistema cinco personalizado?
- ¿Cómo cree que se puede poner en marcha?
- ¿Ve viable que comience a funcionar la minimización de los residuos?
- ¿Cómo cree que se debe enfocar?

La representante del Colegio Oficial de Biólogos, M^a Milagros Martín, comenta que si el sistema 5 personalizado se pondrá en todas las zonas, barrios o está determinado para una zona concreta. En relación a esto Francisco Hernández responde que se podrá ubicar en cualquier lugar.

Como últimas preguntas se les plantearon las siguientes:

- ¿Cree que la población es consciente de que cada día hay que tratar dos millones de kilos de residuos urbanos, y que esta cantidad subirá a casi tres millones en 10 años?
- ¿Considera posible lograr consenso social para ubicar nuevas plantas de tratamiento de residuos fuera de Arico?
- ¿Cree que puede realizarse un enfoque que permita equipararlas a las

actuales plantas de transferencia?

- ¿Qué alternativa considera más viable para el PTEOR?¿Con o sin valorización energética?
- ¿Cómo enfocaría la valorización energética?
- ¿Cree que la gestión de residuos puede ser un nuevo yacimiento de empleo y generación de renta? ¿Cómo lo potenciaría?
- ¿Cree posible la creación de un nuevo modelo empresarial para la gestión de los residuos?

En relación con la implantación de la valorización energética no han dado una clara contestación, ya que estiman que es un tema que hay que estudiar y valorar mucho. No obstante hay acuerdo en que sí hubiera una planta de valorización energética tendría, que estar muy controlada y cumpliendo con todo las normativas y objetivos planteados en la legislación y en el propio plan





Local jueves / 23 / marzo / 2006

Investigadores y comunidad universitaria presentan propuestas al borrador de Plan de Residuos diseñado por Medio Ambiente

Colectivos de técnicos valoran el esfuerzo realizado por el Cabildo en el estudio base y colaboran en el proceso con la aportación de sugerencias, que analizarán los redactores

La comunidad universitaria y el colectivo de técnicos e investigadores representativo en la isla de Tenerife aportaron el martes por la tarde, en una reunión de trabajo o taller participativo celebrado en dependencias de la Universidad de La Laguna, una serie de propuestas y sugerencias al borrador de avance del Plan Territorial Especial de Ordenación de Residuos (PTEORT), cuyos contenidos esenciales, un mes antes y en el mismo lugar, el consejero de Medio Ambiente del Cabildo de Tenerife, Wladimiro Rodríguez Brito, y el jefe del Servicio Técnico de Sostenibilidad, Francisco Hernández, habían expuesto a los mencionados agentes en la denominada primera cita de participación sobre el documento de borrador de avance del PTEORT.

Todas las contribuciones que realizaron grupos de personas del colectivo de técnicos e investigadores convocados a la mencionada cita serán analizadas por el equipo redactor del Plan de Residuos del Cabildo de Tenerife, con el objeto de estudiar las aportaciones hechas y las cuestiones propuestas, de manera que todas estas apreciaciones contribuyan, que es de lo que se trata, a hacer más completo el documento que se apruebe como avance del PTEORT. Éste es el objetivo esencial de los talleres programados por el Cabildo de Tenerife desde febrero pasado, que concluirán este mes, el miércoles de la semana próxima.

Todas las reuniones se diseñaron con la idea de potenciar la participación en la redacción del Plan de Residuos de instituciones públicas, de colectivos de técnicos y de agentes económicos y sociales, para así confeccionar un documento de consenso que pueda ser aprobado como avance del PTEORT por el Consejo de Gobierno del Cabildo de Tenerife. Este hito abrirá un periodo oficial de participación pública, con la posibilidad de aportar sugerencias por parte de toda la sociedad, para, más tarde, activar el conocido como plazo de presentación de alegaciones. Todas estas herramientas aseguran la participación colectiva e individual y permiten la configuración de un Plan de Residuos de consenso.

El modelo integral previsto en el borrador del PTEOR consiste, en esencia, en la descentralización por comarcas o zonas de las principales tareas de tratamiento de los residuos. Además, contempla la necesidad de realizar nuevas inversiones estructurales en recintos adecuados para desarrollar esos procesos, para lo que se pedirá suelo a los ayuntamientos de la isla. Las instalaciones proyectadas para el tratamiento, según recoge el propio borrador, se prevén radicar en espacios donde el uso pueda ser comarcal y, en cualquier caso, las decisiones de localización de las nuevas instalaciones se adoptarán previo consenso con los ayuntamientos.

La ronda de consultas y participación activada por el Cabildo en relación con el borrador del Plan tiene dos fases y durará dos meses (febrero y marzo). Con ésta se busca acercar a todos los agentes económicos, sociales, técnicos e institucionales públicos del ámbito local los modelos posibles de gestión de residuos que incluye el borrador del Plan Territorial, sus contenidos esen-

ciales, los objetivos del documento y las necesidades de instalaciones específicas por comarcas o municipios, siempre con el propósito principal de acercar la mencionada propuesta a todos los colectivos y de activar un proceso de participación amplio, transparente y que conduzca al consenso en la elección del sistema óptimo de gestión integral de residuos en la isla. Para ello, se partirá de la batería de modelos que incluye el borrador del Plan.

El Plan Territorial que resulte del largo proceso administrativo de aprobación, que se espera tener en 2007, ofrecerá una vigencia hasta 2016 y su puesta en marcha permitirá a la isla adoptar un modelo sostenible de gestión y tratamiento de los residuos, de larga duración y que ampliará de manera extraordinaria el tiempo de uso para almacenamiento de desechos del actual Complejo Medioambiental de Arico, lo que se podrá conseguir gracias a la implantación de nuevos sistemas, a la mejora en las tareas de reciclado, a la mayor selección en origen y al incremento de la reutilización.

La primera ronda de contactos consistió en exponer a todas las corporaciones locales y a todos los agentes económicos, sociales y técnicos representativos (las llamadas citas sectoriales) en la isla el contenido del borrador de Plan Territorial. Con esta tarea, se concluyó la primera ronda, que se cerró en febrero pasado y que ahora tiene su continuación con las citas programadas en la segunda ronda: las dirigidas a captar la información de los agentes previamente consultados y a concretar, previo consenso, los modelos óptimos de gestión de residuos, siempre de entre los detallados en el borrador.

Con la culminación de esta tarea, el Área de Medio Ambiente se propone definir el proyecto de avance del PTEORT, ya incluidos los modelos elegidos de forma mayoritaria o unánime, lo que posibilitará que este documento se eleve al Consejo de Gobierno del Cabildo de Tenerife con el objeto de que sea aprobado como avance del PTEORT.

Nota: se acompaña foto de la reunión en la Universidad de La Laguna.

ARICO

Promocionan en Alemania los vinos de la comarca

■ J. F., Arico

Las excelencias de los vinos que se producen en la bodega comarcal Cumbres de Abona (Arico) han quedado reflejadas fuera del Archipiélago a través de una actividad promocional llevada a cabo en la ciudad alemana de Munich.

A la cita germana acudieron con los malvasías Flor de Chisna seco y el ecológico, "cálidos que han tenido una muy buena aceptación entre los distribuidores" de la zona, comentó el presidente de la bodega y concejal de Agricultura en el Ayuntamiento de Arico, Manuel Marrero. Durante la presentación, en la que colaboró la empresa pública Proexca, destacó que los vinos han obtenido "importantes" galardones a nivel nacional e internacional, "por lo que estamos convencidos del éxito en lo que se refiere a calidad" y de la apuesta, por tanto, para su comercialización.

Sin embargo, la venta de los cálidos en dicha ciudad alemana tiene el problema del precio que deberá pagar el consumidor por cada botella a consecuencia del transporte y de los impuestos que gravan el alcohol. Marrero explicó que "una botella en la bodega cuesta aproximadamente 4 euros y cuando la misma llegue al mercado alemán el cliente pagará unos 15 euros".

La introducción de los vinos de la bodega Cumbres de Abona en Munich "nos permitirá la consolidación en el mercado germano, pues a nuestros cálidos se venden en Berlín", matizó. La próxima campaña promocional la realizará en Londres.

LOS CRISTIANOS

Las obras del Plan de Comercio se iniciarán en junio en la ciudad turística

■ EL DÍA, Arona

Las obras que se contemplan en el Plan de Comercio comenzarán a principios de junio en la ciudad turística de Los Cristianos, concretamente en la calle Juan XXIII, pues las mismas está previstas que salgan a licitación el mes que viene.

Al respecto, el alcalde de Arona y el director de Desarrollo Económico del Cabildo de Tenerife, José Alberto González y Juan Antonio Núñez, respectivamente, mantuvieron ayer una reunión con los empresarios en el centro cultural con el fin de explicarles las actuaciones que se desarrollarán en este entorno de dicho núcleo costero y que éstos aportasen sus sugerencias.

GÜÍMAR

Nuevo concurso para adjudicar el servicio de basura y limpieza de vías

► Con un presupuesto de licitación de 936.713 euros se trata de resolver la situación de uno de los servicios fundamentales a la población, de forma que Güímar se garantice la prestación del mismo durante un periodo de 10 años.

■ EL DÍA, Güímar

El Ayuntamiento de Güímar contratará el servicio público de recogida de residuos sólidos urbanos y limpieza viaria en todo el municipio entre las empresas que concurren al concurso cuyo pliego de condiciones fue aprobado por el Pleno con los votos a favor del grupo de gobierno (PP, CC y SdC).

El presupuesto de licitación es de 936.713 euros y la medida pretende "resolver la situación de uno de los servicios fundamentales a la población, de forma que Güímar se garantice la prestación del mismo a través del sistema de concesión administrativa durante un periodo de 10 años".

Lo explica el concejal de Obras y Servicios, Buenaventura Amador, quien manifiesta que "este grupo de gobierno ha hecho un gran esfuerzo durante el tiempo transcurrido desde que la empresa concesionaria anterior decidió abandonar el servicio durante el primer trimestre de 2005".

La medida planteada por el gobierno municipal persigue "establecer el marco en el que se ha de desarrollar el servicio, disponiendo para ello de las máximas garantías posibles, de forma que el ciudadano reciba y perciba que cuenta con una prestación óptima y en consonancia con lo que paga".

Buenaventura Amador indica que el grupo de gobierno ha entendido que una de las medidas que contribuirá a mejorar el servicio es separar del mismo la limpieza de colegios y dependencias municipales, "que hasta ahora formaban parte del conjunto de prestaciones correspondientes al de recogida de residuos sólidos urbanos y limpieza viaria".

Por ello, el Pleno también dio el visto bueno, con el voto favorable



Buenaventura Amador indica que se desliga la limpieza de los colegios y dependencias municipales para optimizar el servicio. / EL DÍA

del gobierno municipal, a la convocatoria del concurso para contratar la limpieza de los colegios y de las distintas estancias adscritas al Ayuntamiento de Güímar. "Además, ello implicará un ahorro importante para la Hacienda local", añade el concejal.

Por ello, el Pleno también dio el máximo de licitación cifrado en

ADEJE

El Ayuntamiento comienza la ampliación del centro cultural

■ EL DÍA, Adeje

El concejal de Cultura de Adeje, Gonzalo Delgado, informó de que ya ha comenzado la ampliación del centro cultural del casco. Las nuevas dependencias tendrán tres plantas y 1.878 metros cuadrados. La primera se dedicará a actividades musicales, teatrales o de danza y las otras dos van a estar destinadas a aulas y oficinas, con sus baños correspondientes. La intención es habilitar en dichos espacios los departamentos de Cultura y Deportes, e, incluso, el de Desarrollo Local.

En esas instalaciones "también se ubicará el futuro plató de Adeje Televisión, que tendrá una doble altura", según el edil.

La empresa adjudicataria de la

"Que el consistorio grandillero abra por la tarde"

■ El portavoz del Partido Popular de Granadilla de Abona, Esteban González, solicita la apertura de las dependencias municipales en horario de tarde "para garantizar a los vecinos la mejor atención posible". A su juicio, las áreas de Economía, Acción Social, Servicios Generales, Obras y Catastro deberían prestar servicio en horario de tarde "al menos un día a la semana y por espacio de tres horas, con dotación personal y material que permita al vecino obtener información sobre las cuestiones gestionadas desde esas áreas y con el apoyo de sus concejales titulares".

Alta participación en las jornadas formativas

■ Alrededor de 400 jóvenes procedentes de los centros educativos de Primaria y Secundaria del municipio de Arico han participado en las jornadas denominadas Tu Formación, Tu Futuro. El objetivo, de las mismas, que han tenido lugar en el centro de tiempo libre de Arico Viejo, fue la de dar a conocer a los estudiantes todo lo relacionado sobre los bachilleratos, ciclos formativos y estudios universitarios. Además, se ofreció información relativa a becas.

El domingo, la primera Ruta de los Pueblos

■ Santiago del Teide celebrará el domingo la primera edición de la Ruta de los Pueblos, partiendo a las 8:30 horas de la plaza del casco urbano hacia El Valle de Arriba, Los Baldíos, Montaña de Bilma, Las Manchas, Plata del Guaniche, Arguyo, Montaña del Herrero, Tamaimo, Puerto de Santiago por el camino real, La Vigilia y Los Gigantes.

realización del proyecto es Hispánica y los trabajos durarán ocho meses. Delgado apunta que "esperamos que a finales de año, o principios de 2007", se pueda inaugurar la ampliación del primer complejo cultural de este tipo que se abrió en Adeje. El presupuesto total asciende a 1.294.000 euros.

Las obras están produciendo algunas molestias a los usuarios del centro cultural, concretamente a quienes utilizan la biblioteca como sala de estudio. Ante esta realidad, desde la Concejalía indican que ya se busca con rapidez un recurso adecuado para tal necesidad. El responsable de Cultura ha pedido "paciencia", porque, aunque estos trabajos generan incomodidades, resultan necesarios "para poder seguir mejorando en la oferta de servicios a la ciudadanía".

El concejal de Cultura también señala que desea llegar a un acuerdo con los departamentos de gestión de residuos que prevé el borrador de avance del Plan Territorial Especial de Ordenación de Residuos de Tenerife. Los municipios de San Juan de la Rambla, la Guancha, Icod, El Tanque, Garachico, Los Silos y Buenavista se han implicado en el nuevo modelo

PUERTO DE LA CRUZ

El PP denuncia un vertido de aguas residuales en la costa de Punta Brava

Eva Navarro exige medidas al grupo de gobierno para acabar con los malos olores en la zona

DIARIO DE AVISOS
PUERTO DE LA CRUZ

La portavoz del PP en el Ayuntamiento de Puerto de la Cruz, Eva Navarro, expresó ayer su preocupación por los vertidos de aguas residuales detectados en la zona de Punta Brava y exigió al gobierno municipal de CC que tome medidas inmediatas "ante la gravedad de la situación". Navarro considera que "el Ayuntamiento portuense debe dar ejemplo en la conservación del medio ambiente, un valor esencial en un municipio turístico que no puede permitirse que se viertan al mar aguas sin tratar en un enclave que además, tiene gran riqueza paisajística e importantes recursos pesqueros, con los malos olores que sufren los vecinos".

"Asimismo -continúa-, reclamamos al grupo de gobierno que continúe con las obras del emisario submarino que, según las últimas informaciones, se han paralizado sin que los vecinos hayan tenido noticias acerca de los motivos que han llevado a detener una obra tan necesaria para la ciudad". La concejala popular preguntará en el próximo Pleno acerca de



El vertido de aguas residuales se produce directamente al mar. / OJA

las medidas que tiene previsto emprender la Corporación en este sentido, y se interesará por el estado actual de la depuradora. "Desconocemos si está conectada a la red -indicó-, pues los vecinos han percibido un incremento de los malos olores, que afectan gravemente a los establecimientos de la zona". Navarro insistió en que a

pesar de los anuncios publicados por el gobierno municipal, "continúan los vertidos de aguas negras durante prácticamente las 24 horas del día en las costas y riscos de Punta Brava, con las consiguientes molestias para el ciudadano y el grave daño que se causa al medio ambiente". La también presidenta del PP portuense aludió a "unos

Malos olores. "Tampoco"

de la preocupación expresada por los vecinos de este barrio marítimo, y requerimos una explicación oficial y la adopción de soluciones a un problema que afecta directamente en su calidad de vida y en el rendimiento económico de sus negocios", señaló Eva Navarro en un comunicado. "Observamos que los malos olores son continuos en la zona, y con la llegada de los primeros calores del verano se verán gravemente intensificados". Aseguró que la contaminación marina es evidente, "y es muy triste que nos hayamos habituado a contemplar cómo la suciedad se desplaza continuamente desde Punta Brava por toda la costa hasta la Playa Jardín, en forma de una espesa mancha marrón". La portavoz del PP afirmó que molestias similares se producen en la desembocadura del barranco San Felipe.

PUERTO DE LA CRUZ

El Ayuntamiento realiza mejoras en los bloques de viviendas sociales de La Vera

DIARIO DE AVISOS
PUERTO DE LA CRUZ

Juan Manuel García de la Rosa (CC) concejal de Vivienda del Ayuntamiento del Puerto de la Cruz, informó de que en la actualidad se trabaja en el cerramiento exterior en el edificio "Isla de Lanzarote", ubicado en el barrio de La Vera. Ya han finalizado las obras de cerramiento en los bloques 11 y 12 del citado edificio.

Con posterioridad, similares trabajos se llevarán a cabo en el edificio

"Isla de Fuerteventura". El concejal delegado de Vivienda indicó que a lo largo del próximo mes concluirán los trabajos de cerramiento de los otros tres bloques de viviendas sociales de este sector. La empresa adjudicataria de las obras es Falisa SL, que además instalará porteros automáticos en la entrada de estos bloques de viviendas.

García de la Rosa destacó que se trata de una obra y una mejora muy demandada por la comunidad vecinal de este sector del barrio de

La Vera. "Es indudable -valoró el edil- que con este cerramiento exterior se obtiene una mayor garantía de seguridad para las familias que viven en el citado edificio, además de mejorar notablemente la imagen exterior".

Por último, el concejal delegado agradeció el interés y la colaboración dispensada por la Dirección General de la Vivienda del Gobierno de Canarias, que se ha hecho responsable de la totalidad de la financiación de las mencionadas obras de cerramiento.

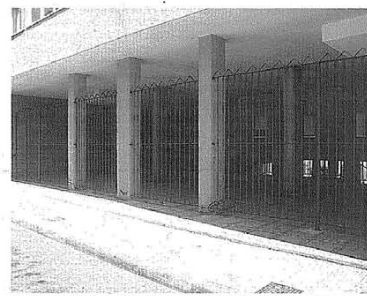

Las obras mejoran la seguridad y el aspecto exterior de los bloques. / OJA

LA GUANCHA

Siete municipios del Norte de la isla se suman al nuevo Plan Territorial Especial de Residuos

DIARIO DE AVISOS
LA GUANCHA

El Cabildo de Tenerife ha encontrado la colaboración de los ayuntamientos del Norte de la Isla para iniciar las nuevas estructuras de gestión de residuos que prevé el borrador de avance del Plan Territorial Especial de Ordenación de Residuos de Tenerife. Los municipios de San Juan de la Rambla, la Guancha, Icod, El Tanque, Garachico, Los Silos y Buenavista se han implicado en el nuevo modelo

de gestión de residuos, descentralizado e integrado, que proyecta la Corporación insular con el objeto de implantar un nuevo sistema de tratamiento de todas las corrientes de residuos, con aplicación en toda la Isla y con una duración prevista hasta 2016.

Las corporaciones locales de los municipios relacionados han realizado un esfuerzo ingente y han mostrado su preocupación e interés por el nuevo sistema de gestión de residuos. Esta implicación institucional se ha traducido

en la definición de espacios de gran valor, todos en la ciudad comarcal, para la futura instalación de estructuras vinculadas al tratamiento de residuos. Así, el Plan Territorial Especial de Ordenación de Residuos de Tenerife prevé la ubicación de varios minipuntos limpios, una estación de residuos de construcción y demolición, vertederos de inertes y de plantas de compost y pútridos.

Los compromisos adquiridos por los mencionados ayuntamientos y la información trasladada al área de Medio Ambiente sobre las posibilidades reales de ubicación de recursos de gestión en esa comarca se dieron a conocer recientemente en una reunión en la Guancha en la que estuvo presente el consejero insular de Medio Ambiente, Wladimir Rodríguez.

LA MATANZA DE ACENTEJO

CC acusa al alcalde de "mentir" sobre el plan local de seguridad

DIARIO DE AVISOS
LA MATANZA DE ACENTEJO

CC de la Matanza, a través de su concejala Carmen Dolores Carrillo, acusa al alcalde, el socialista Ignacio Rodríguez, de mentir, "pues nunca los nacionalistas votamos en contra de la propuesta de un plan de choque contra el delincuencia en el municipio, discutido en el pleno celebrado en julio de 2005". Carrillo considera que "el alcalde está acorralado, porque la demanda de más seguridad es un clamor y se ha visto obligado a dar un tirón de orejas a sus compañeros

de partido en la Subdelegación del Gobierno y exhortarles a que refuerzan la plantilla policial en la comarca de Acantejo".

De igual manera, según los nacionalistas, "la desesperada situación del alcalde, que puede empujar si se confirma el cambio de destino de tres de los cinco policías locales con los que cuenta el pueblo, nos retrotrae a hace cuatro años, cuando un municipio como el nuestro, en el que residen 8.000 personas, sólo disponía de un agente debido a la actitud despectiva e intransigente del alcalde"; comentó la concejala Carmen Dolores Carrillo.

LAQUINDADERA

En busca del loro perdido...

Loro Parque Fundación solicita la colaboración ciudadana para recuperar un valioso loro que se ha perdido en las inmediaciones de este zoo portuense, situado en el barrio de Punta Brava. Se trata de un guacamayo azul y amarillo de gran tamaño. Quienes sepan algo de su paradero pueden llamar al teléfono 922 37 38 41.

Hoy, inauguración del 'Lan Party 2006'

La Escuela Taller de las Nuevas Tecnologías de la Información y de la Comunicación adscrita a la Agencia de Empleo y Desarrollo Local de San Juan de la Rambla, organiza este fin de semana el 'Lan Party', un evento social y tecnológico que tiene como objetivo principal acercar las nuevas tecnologías a la comunidad. Hoy se inaugura en el Pabellón Municipal de Deportes de San José, donde se instalarán 100 puntos de conexión para todos aquellos internautas que quieran disfrutar de lo mejor del panorama de las nuevas tecnologías. Además, se desarrollarán actividades paralelas, como conferencias, concursos, juegos, etcétera.

TENERIFE

La obra del Centro Sociosanitario Santa Cruz podría finalizar antes de lo previsto

Bermúdez dice que ésta es la actuación más importante de la capital

El Centro Sociosanitario Santa Cruz podría abrir sus puertas antes de lo previsto, "gracias al buen ritmo de los trabajos". Así lo afirmó ayer la consejera insular Cristina

Las consejeras de Asuntos Sociales del Gobierno canario y del Cabildo, Marisa Zamora y Cristina Valido, respectivamente, el vicepresidente de la corporación insular José Manuel Bermúdez, y el teniente de alcalde del Ayuntamiento de Santa Cruz, Antonio Bello, junto con representantes de Aeromédecia, empresa que ejecuta los trabajos y que también se encargará de la gestión del centro bajo la supervisión del Cabildo, visitaron ayer la obra de construcción del Centro Sociosanitario de Santa Cruz, para mayores, que se ubica en el lugar en el que estaba el antiguo Hospital Militar, en el que ya se puede apreciar cómo serán las instalaciones.

Marisa Zamora señaló que el de ayer era "un día feliz, porque ya podemos ver cómo este centro se está convirtiendo en una realidad. Será un centro para mayores moderno, como los de los Hospitales del Norte y del Sur, que también se están construyendo". Por su parte, Cristina Valido, anunció que las obras del centro podrían finalizar antes de lo previsto, "gracias al buen ritmo de los trabajos". "Estaba previsto que la obra terminara en julio de 2007, pero quizás pueda acabar antes, pues la construcción del centro está muy avanzada. Eso sí, con toda probabilidad, abrirá sus puertas antes de que termine el próximo año", añadió la consejera de Asuntos Sociales del Cabildo.

Valido recordó que el Centro Sociosanitario Santa Cruz contará con un área de hospitalización de larga estancia para 158 plazas, con un centro de día con 50 plazas, y con un club de mayores, en el que podrán disfrutar de actividades de ocio unos 200 mayores de la capital. Asimismo, el centro tendrá una unidad específica para Alzheimer con quince plazas residenciales y cinco de atención diurna. El Instituto de Atención Social y Sociosanitaria (IAS) tendrá su sede en este centro.

HOY CINÉ DE ARTES MARCIALES con La Opinión



Valido, que visitó la obra junto con la consejera del Gobierno Marisa Zamora. Para José Manuel Bermúdez, vicepresidente del Cabildo, "ésta es la obra más importante de la capital, con la que también se creará una calle y una plaza"



Marisa Zamora, José Manuel Bermúdez y Cristina Valido, durante la visita de ayer.

Valido recordó que la inversión inicial para la ejecución de las obras asciende a 25.800.000 euros, a los que se suman otros 745.000 euros del equipamiento del centro. Ambas cantidades serán aportadas por Aeromédecia, que se ocupará de la gestión del centro durante un período de 25 años, "manteniendo el Cabildo la propiedad del inmueble y la supervisión y control de la explotación que garantiza de que los servicios que se prestan tendrán la misma calidad y las mismas condiciones que en los centros que gestiona de manera directa", señaló Valido.

Centro público

También dejó claro que "será un centro público del Cabildo, por lo que las personas con escasos recursos no pagarán nada, y las que sí tengan, pues una parte proporcional de la pensión".

El representante del Ayuntamiento de Santa Cruz, Antonio Bello, también destacó la importancia de este acto, y comentó que le gustaría que el centro estuviera funcionando antes de lo que se ha anunciado. "Ojalá se abra a principios del próximo año, porque es un servicio muy demandado por la capital", añadió.

El vicepresidente del Cabildo tinerfeño José Manuel Bermúdez comentó que "de todas las obras que se están ejecutando en Santa Cruz, ésta, sin duda, es la más importante".

Una calle y una plaza

Bermúdez señaló que con este centro también se creará una nueva calle para la capital y una

plaza pública para los mayores de esta zona. "Hoy hemos podido comprobar como este centro ya es casi una realidad", dijo el vicepresidente del Cabildo.

El equipo de arquitectos Cabrera & Fobles y Germán Delgado, diseñadores de este edificio, destacaron la calidad y el diseño de esta construcción. "Todo está hecho para que los mayores se sientan cómodos, incluso hemos tenido en cuenta este aspecto con los colores", dijeron.

El equipo de arquitectos Cabrera & Fobles y Germán Delgado, diseñadores de este edificio, destacaron la calidad y el diseño de esta construcción. "Todo está hecho para que los mayores se sientan cómodos, incluso hemos tenido en cuenta este aspecto con los colores", dijeron.

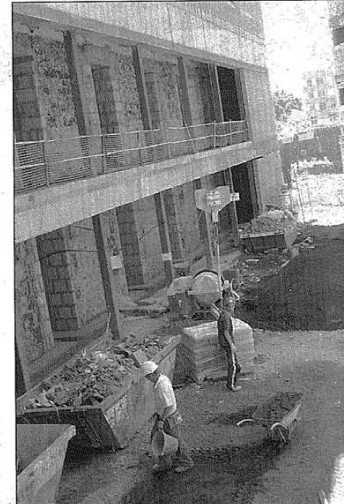

Operarios trabajan en las obras del Centro Sociosanitario.

plaza pública para los mayores de esta zona. "Hoy hemos podido comprobar como este centro ya es casi una realidad", dijo el vicepresidente del Cabildo.

IUC asegura que la Isla tendrá 175.000 vehículos más en el año 2019

LA OPINIÓN

Santa Cruz de Tenerife

Izquierda Unida Canaria (IUC) afirma que "se nos está acabando el tiempo para cambiar nuestro modelo insular y regional de transporte. IUC teme que "sólo la crisis económica, o medioambiental, acabe siendo capaz de reorientar el modelo de transporte tinerfeño y, para entonces, será demasiado tarde". IUC cree que hay que reorientar de inmediato, hacia el transporte público, la inversión de 1.297 millones de euros, prevista para las carreteras tinerfeñas hasta 2020.

IUC ha utilizado las proyecciones del Istac, sobre el crecimiento de la población tinerfeña, y les ha aplicado las ratios actuales de vehículo por mil habitantes. "Se prevé que Tenerife pase de 799.889 habitantes en 2003, a 1.043.895 en 2019. Esto conllevará un aumento en el parque de vehículos de 1.75.638 unidades, pasando de 575.862 vehículos a 751.500. Si aparcáramos uno tras otro a esos 175.638 vehículos, haríamos una fila que daría varias vueltas a la isla, pues ocuparía 700 kilómetros", dice IUC.

Desde IUC se denuncia "la ceguera imperante ante este evidente suicidio medioambiental". En 2003 y 2019, Tenerife pasará de 283 vehículos por kilómetro cuadrado a 369 vehículos.

La comunidad científica presenta varias propuestas para el Plan de Residuos

LA OPINIÓN

Santa Cruz de Tenerife

El Cabildo ha recibido diferentes propuestas y sugerencias por parte de la comunidad universitaria y el colectivo de técnicos e investigadores representativo de la isla al borrador de avance del Plan Territorial Especial de Ordenación de Residuos de Tenerife. Estas conclusiones fueron aportadas en una reunión celebrada en las dependencias de la Universidad de La Laguna en las que estuvieron presentes el consejero del área de Medio Ambiente y Paisaje del Cabildo, Wladimir Rodríguez Brito, y el jefe del Servicio Técnico de Sostenibilidad de la corporación, Francisco Hernández.

Todas las contribuciones que realizaron los colectivos de técnicos e investigadores serán analizadas por el equipo redactor del Plan de Residuos de la corporación insular con el objeto de estudiarlas y completar, en su caso, el documento que se aprueba como avance del Plan Territorial Especial de Ordenación de Residuos de Tenerife. Éste es el objetivo de los talleres programados por el Cabildo desde febrero pasado y que concluirán la próxima semana. Todas las reuniones se han ido haciendo en un momento de máxima participación en la redacción del plan, dice el Cabildo.

El equipo de arquitectos Cabrera & Fobles y Germán Delgado, diseñadores de este edificio, destacaron la calidad y el diseño de esta construcción. "Todo está hecho para que los mayores se sientan cómodos, incluso hemos tenido en cuenta este aspecto con los colores", dijeron.

INFRAESTRUCTURAS / El nuevo recinto contará con 158 plazas residenciales, un centro de día para 50 personas, un club de mayores, y una unidad de Alzheimer

El Hospital Sociosanitario abrirá sus puertas a finales de 2007

MARIA AMEIRO

S.C. DE TENERIFE.- El antiguo emplazamiento del Hospital Militar es cada vez más el nuevo Hospital Sociosanitario para mayores, ubicado en pleno centro de Santa Cruz -entre las céntricas calles de Galcerán y Ramón y Cajal-, y que podrá abrir sus puertas a finales de 2007, si las obras siguen su curso.

Este nuevo centro social pretender ser uno de los más avanzados en servicios sanitarios y atención a mayores, y para ello contará con 158 plazas residenciales, además de cumplir con las más novedosas prestaciones en materia sociosanitaria, como es un centro de día para 50 personas, un club de mayores para vecinos de la zona, que podrá albergar hasta 200 ancianos y en el que podrán realizar actividades de ocio, y una unidad de atención a los enfermos de Alzheimer, con todas las prestaciones para su cuidado.

Así lo anunció la consejera de Asuntos Sociales del Cabildo de Tenerife, Cristina Valido, en el transcurso de una visita a las obras del recinto, en la que estuvo acompañada por el vicepresidente de la corporación, José Manuel Bermúdez, la consejera de Empleo y Asuntos Sociales del Gobierno de Canarias, Marisa Zamora, así como ingenieros y arquitectos del proyecto.

Valido destacó la cómoda ubicación del centro así como el diseño que el estudio Cabrera y Fobles proporcionará a la fisonomía final del edificio. Por su parte, José Manuel Bermúdez aseveró que entre todas las obras que ahora

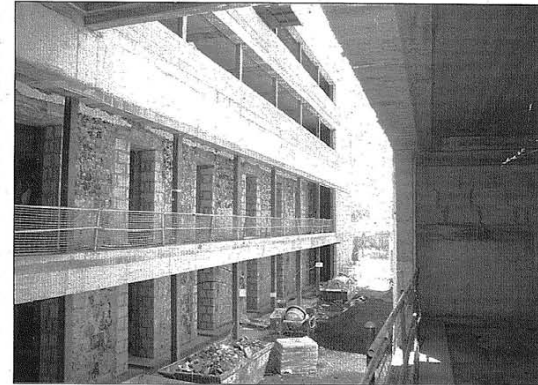

Interior del edificio, antiguo Hospital Militar, donde se ejecutan las obras. / DAICIL VERA

mismo se están ejecutando en la capital "esta es la más importante", por la prestación social que va a dar a los mayores de Santa Cruz.

El Hospital Sociosanitario forma parte del Plan de Atención Sociosanitaria que el Gobierno autónomo y el Cabildo de Tenerife echaron a andar hace unos años, al incrementar la demanda de más plazas sociosanitarias en la isla. Al respecto, el consejero de Planificación comentó que "el

plan incluía unas trece residencias de mayores, distribuidas por cada municipio en función de la necesidad de cada uno, así como el capítulo sociosanitario correrá sus puertas así al mismo tiempo en el que entrará en vigor la nueva Ley de Dependencia, con el compromiso de que las personas en situación de dependencia obtengan ayudas y servicios por parte del Estado, "tanto en centros como este como en servicios domiciliarios.

2007 o principios de 2008 será cuando, con seguridad, podamos ver este proyecto en funcionamiento". Marisa Zamora destacó el hecho de que este hospital abrirá sus puertas así al mismo tiempo en el que entrará en vigor la nueva Ley de Dependencia, con el compromiso de que las personas en situación de dependencia obtengan ayudas y servicios por parte del Estado, "tanto en centros como este como en servicios domiciliarios.

El área de Cultura del Cabildo pone en funcionamiento los Programas de Juventud para el presente año

Formación permanente, sexualidad y ocio son algunos de los temas que se abordarán en profundidad

S.C. DE TENERIFE.- El Cabildo de Tenerife ha aprobado los programas de Juventud que se van a llevar a cabo desde dicha área en el presente año 2006. A través de siete ejes o campos de actuación, la corporación insular ofrece una respuesta clara a las necesidades y demandas de los jóvenes en los aspectos social, económico y cultural.

Formación, educación, sexualidad, información, cultura y ocio, participación e instalaciones y equipamientos, son las siete bases en las que se fundamentan estos programas. Esta programación, que recibió el visto bueno del Consejo de Gobierno de esta semana, se lleva a cabo desde el Área de Juventud, Educación y Mujer, que dirige Josefa García.

La formación permanente está dirigida a políticos, técnicos y profesionales de entidades públicas y privadas que trabajan con jóvenes. Las acciones que se van a llevar a cabo son las siguientes: Curso de especialización en participación juvenil, III Jornadas de Políticas Municipales de Juventud, II Seminario de Información Juvenil, y Jornadas Insulares de Juventud. En educación formal y no formal, las acciones que se realizan se enmarcan en el Programa de Apoyo de la Educación Formal. Entre ellas están las siguientes: becas de estudio; becas al transporte para estudiantes; bolsas de viaje para la asistencia o participación en eventos culturales; becas de apoyo al estudio; bolsas de viaje para miembros de asociaciones juveniles; becas de estu-

dios artísticos fuera de la isla y becas a la movilidad de jóvenes estudiantes de prácticas.

En el capítulo referente a la sexualidad juvenil, a través del Programa de Atención a la Sexualidad Juvenil de Tenerife se desarrollan acciones tendientes a difundir los resultados de estudios realizados, realizar debates con los agentes sociales, contratar a profesionales de apoyo, editar una guía y, sobre proyectos y recursos, continuar con los talleres de formación básica en educación afectivo-sexual destinado a los profesionales que trabajan con jóvenes. Igualmente, en información juvenil, mediante el Programa Insular de Información y Documentación Juvenil se adaptarán los servicios del Centro Insular de Información y Do-

ocumentación Juvenil, y se estudiarán las demandas de los jóvenes a partir de las consultas atendidas en los centros o puntos de información municipales. Del mismo modo, gracias al Programa de Adaptación de la Información Juvenil a las Nuevas Tecnologías se dotará de contenido a la página web del Centro Insular, se creará un Intranet para técnicos juveniles, un pacto virtual de proyectos y recursos y un sistema de alerta a través de mensajes de correo electrónico y móviles.

La consejera de Juventud, Educación y Mujer, Josefa García, recuerda que "el Cabildo de Tenerife viene desarrollando, desde 1989, programas que han ido atendiendo, progresivamente, las necesidades juveniles".

La UE tendrá en cuenta todos los datos para decidir sobre el puerto de Granadilla

S.C. DE TENERIFE.- El comisario europeo de Medio Ambiente, Stavros Dimas, ha asegurado que continúa "analizando toda la información" que dispone sobre el puerto de Granadilla, tanto la recibida por las organizaciones contrarias como la remitida por parte de las autoridades canarias y nacionales, para poder tomar una "decisión segura" sobre el puerto industrial, para la cual aún no tiene una fecha, aunque su intención es que llegue lo antes posible, informa ACN Press.

Dimas, que a lo largo de la semana ha mantenido diferentes encuentros tanto con las organizaciones contrarias a la construcción del puerto como entrevistadas con la delegación de autoridades canarias que se han desplazado hasta Bruselas, reitera que "el análisis de todas las propuestas planteadas por interesados y detractores hay que sopesarlas y analizarlas", sin embargo manifestó su satisfacción a la delegación parlamentaria canaria con la que se reunió, por la unanimidad existente entre las principales fuerzas políticas del Archipiélago en apoyo al proyecto del puerto de Granadilla.

Por su parte, Gabriel Mato, presidente del Parlamento autonómico, apuntó que "no hablamos de fechas", pero el comisario ha dejado claro que "le preocupa mucho el tema". Stavros Dimas conoce los esfuerzos que se están haciendo por cambiar los aspectos que había que mejorar", añadió.

El Plan Insular de Residuos recibe "sugerencias" de la comunidad científica tinerfeña

S.C. DE TENERIFE.- El Cabildo ha recibido diferentes propuestas y sugerencias por parte de la comunidad universitaria y el colectivo de técnicos e investigadores representativo de la isla al borrador del Plan Territorial Especial de Ordenación de Residuos. Estas conclusiones fueron aportadas en una reunión celebrada en las dependencias de la Universidad de La Laguna (ULL) en las que estuvieron presentes el consejero del área de Medio Ambiente y Paisaje de la corporación, Wladimir Rodríguez Brito, y el jefe de Servicio Técnico de Sostenibilidad, Francisco Hernández.

Todas las contribuciones que realizaron los colectivos de técnicos e investigadores serán analizadas por el equipo redactor del plan con el objeto de estudiarlas y completar, en su caso, el documento que se aprueba como avance del plan.

Este es el objetivo esencial de los talleres programados por el Cabildo desde el pasado mes de febrero y que concluirán la próxima semana. Todas las reuniones que se han mantenido con diversos colectivos tienen el compromiso de confeccionar un documento de consenso.

La comunidad científica hace propuestas al Plan insular de Residuos

DIARIO DE AVISOS
SANTA CRUZ

El Cabildo de Tenerife ha recibido diferentes propuestas y sugerencias por parte de la comunidad universitaria y el colectivo de técnicos e investigadores representativo de la Isla al borrador del Plan Territorial Especial de Ordenación de Residuos de Tenerife.

Estas conclusiones fueron aportadas en una reunión celebrada en las dependencias de la Universidad de La Laguna en las que estuvieron presentes el consejero insular del área de Medio Ambiente y Paisaje, Wladimir Rodríguez Brito, y el jefe del Servicio Técnico de Sostenibilidad, Francisco Hernández.

Todas las contribuciones que realizaron los colectivos de técnicos e investigadores serán analizadas por el equipo redactor del Plan de Residuos de la Corporación al objeto de estudiarlas y completar, en su caso, el documento que se apruebe como avance del plan.

Este es el objetivo esencial de los talleres programados por el Cabildo desde el mes de febrero y que concluirán la próxima semana. Todas las reuniones se han organizado con la idea de potenciar la participación de las instituciones públicas y colectivos económicos y sociales.

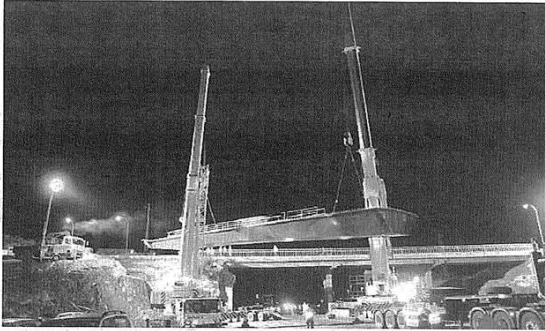

Los trabajos de colocación se efectuaron en horario nocturno para no afectar al tráfico. / DA

Colocada la nueva estructura del puente de Caletillas

Los trabajos despertaron una gran expectación dadas sus dimensiones

DIARIO DE AVISOS
SANTA CRUZ

La nueva estructura del puente de Caletillas en la autopista del Sur (TF-1) quedó colocada en la noche de ayer y ya cuenta con las dimensiones necesarias para ampliar a seis carriles la autopista del Sur de la Isla. Los trabajos, ejecutados en horario nocturno, presentaron una gran expectación dadas las dimensiones del tablero del

puente de 69 metros y la necesidad de ocupar dos grandes grúas para la instalación de la estructura prefabricada.

La colocación de la parte metálica del puente se realizó con grandes grúas dado que se trata de dos piezas de 60 toneladas de peso cada una. La utilización de puentes prefabricados permite independizar claramente los trabajos de obra, disminuyendo las

aficciones al tráfico y la ocupación real de la calzada. De esta forma, el izado de los cajones metálicos podrá realizarse sin más apoyos auxiliares que la propia pila construida ya en la mediana. Esta misma semana se colocarán, también de noche, las prelosas de hormigón sin necesidad de realizar cortes en la autopista.

El proyecto de esta obra prevé la instalación de 15 nuevas estructuras mixtas prefabricadas entre la capital y Candelaria.

La Isla tiene más de 15 millones de metros cuadrados de suelo industrial

DIARIO DE AVISOS
SANTA CRUZ

Tenerife dispone de 15.069.477 metros cuadrados de suelo industrial, lo que supone un 0,74% de la superficie total de la Isla. De todo este espacio, actualmente se encuentra ocupado el 41,63%. Estos datos han sido extraídos de un estudio elaborado por el Cabildo sobre las áreas industriales de Tenerife, que indica también que del suelo libre, unos 8,7 millones de metros cuadrados, la mitad se encuentra ubicado en el Polígono Industrial de Granadilla.

Una de las novedades de este estudio es la incorporación de un apartado dedicado a la Zona Especial Canaria (ZEC) donde, además de aspectos generales, se exponen especialmente aquellos relativos a los requisitos exigidos y a las ventajas fiscales derivadas de la consideración de empresas como entidades ZEC así como la delimitación gráfica de los espacios y su correlación con las áreas industriales.

El estudio localiza geográficamente los polígonos y las áreas industriales reconocidas en los planeamientos municipales. Estos espacios han sido adaptados a la ordenación territorial de los municipios ya que la calificación de muchos ha venido dada por la consolidación de la actividad industrial allí desarrollada.

Llanos: "El Cabildo puede seguir siendo líder en la recepción de fondos de la UE"

G.G.
SANTA CRUZ

El responsable de Relaciones Institucionales del Cabildo de Tenerife, Ángel Llanos, sostuvo ayer que el Cabildo de Tenerife tiene "serias opciones para continuar siendo líder en la recepción de fondos provenientes de la Unión Europea (UE)". No obstante, dijo que para conseguir este propósito deberá cumplir con tres requisitos importantes: tener continuidad en las actuaciones, mantener un nivel

alto de calidad en los proyectos y tener buenos sociales ya que la UE "va a primar aquellas iniciativas que solucionen el mismo problema en más de un territorio".

El consejero dio a conocer en rueda de prensa las perspectivas económicas de Tenerife ante la UE a corto y medio plazo acompañado de la directora de Pricewaterhouse Coopers en Canarias, Pilar Valerio. En este marco, expuso las previsiones de los Programas Marco para el periodo 2007-2013 que se centrarán en cuatro pilares, inves-

tigación y desarrollo, Pequeñas y Medianas Empresas, sector primario e infraestructuras.

Al respecto, comentó que esta semana la oficina de representación ante el Estado y la UE del Cabildo mantuvo reuniones con siete departamentos de la UE con un triple objetivo: obtener información de los proyectos de la corporación que van a ser financiados en breve, potenciar el conocimiento que desde las instituciones europeas se tiene del Cabildo y difundir mejor los proyectos de la institución.



Ángel Llanos y Pilar Valerio durante la rueda de prensa ofrecida ayer. / DA

Ahora tendrás motivos para disfrutar de tu casa



Materiales utilizados expuestos en nuestra oficina de venta

URBIS
marAzul2

EDIFICIO MAR AZUL 2

VIVIENDAS DE 1, 2 Y 3
DORMITORIOS CON
GARAJES Y TRASTERO

• A 5 minutos del centro de Santa Cruz.

• Acceso directo a la autopista Sur y Vía Enlace Santa Cruz - La Laguna.

• Dotada de las más modernas infraestructuras, zona de ocio y equipamientos: parques, guardería y colegio, residencia geriátrica, zona deportiva...

información y venta:
922 686 861

OBRAS INICIADAS

PISOS
DE
MARCA

URBIS

DELEGACIÓN PROVINCIAL

C/ Bravo Murillo, Tel.: 922 222 241, Santa Cruz de Tenerife

Para más información visite: www.promocionesurbis.com